OD PRZEPISÓW DO PRAKTYKI: PPWR, GREENWASHING I INNE NOWE OBOWIĄZKI FIRM

Co konkretnie trzeba zmienić w firmie, jakich błędów unikać i jak przygotować się na nowe wymagania, które dopiero nadchodzą?

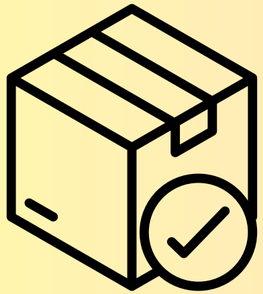

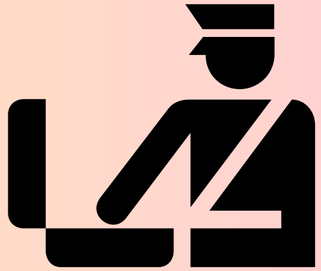
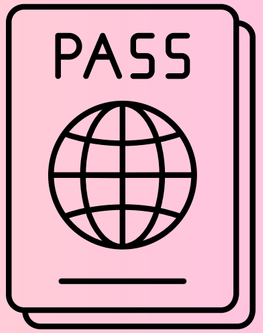

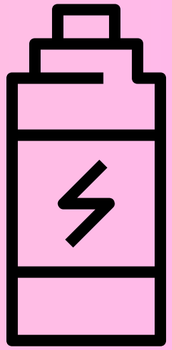
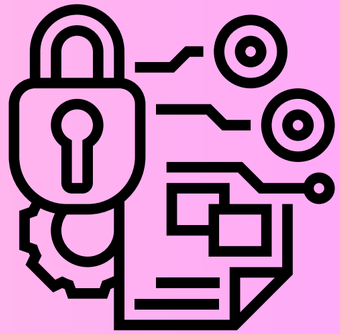

Ilona Skibińska-Mamzer, Biznes na Plusie, 15.10.2026r.

2026

PPWR

EUDR

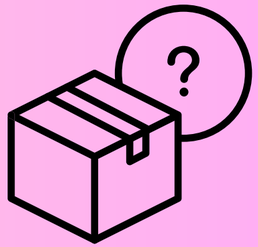

Nowy Unijny Kodeks Celny (nUKC)

Greenwashing

NIS2

Rejestr Cyfrowego Paszportu Produktu



PPWR

1. Rozporządzenie (UE) 2025/40 (PPWR) weszło w życie 11 lutego 2025 r., a od 12 sierpnia 2026 r. jest stosowane bezpośrednio we wszystkich 27 państwach UE bez wdrażania do prawa krajowego.
2. **Polska ustawa (projekt UC100) utknęła w pracach legislacyjnych, oznacza to że nie ma organu, który nadzorowałby PPWR w Polsce.**
3. Uwaga! W innych krajach UE wprowadzono już przepisy krajowe: Niemcy
4. Partnerzy handlowi i duże sieci weryfikują zgodność dostawców z PPWR - oświadczenia, deklaracje zgodności.
5. **Trzeba przestrzegać krajowych przepisów o odpadach i BDO.**
6. Krajowa Administracja Skarbowa opublikowała 5 sierpnia 2026 r. na portalu PUESC komunikat dotyczący stosowania PPWR przez importerów. Kontrole przeprowadzane przez organy celne mogą dotyczyć wszelkich opakowań wprowadzanych na rynek Unii, jednak zgodnie z art. 61 PPWR, powinny być głównie ukierunkowane na kontrole opakowań objętych środkami dotyczącymi zakazów wprowadzonych przez organy nadzoru rynku (stwierdzenie na podstawie art. 58, że opakowania stwarzają ryzyko dla środowiska lub zdrowia ludzkiego).
7. Wytyczne, FAQ Komisji Europejskiej.

PPWR

Opakowaniem może być wyrób, niezależnie od materiału, z którego został wykonany, jeżeli służy:

przechowywaniu, ochronie, obsłudze, dostarczaniu, prezentacji dowolnego produktu.

Kluczowa jest rzeczywista funkcja, jaką pełni dany wyrób.







PPWR

Wytwórca (odpowiada za produkt, opakowanie)

1. Podmiot wytwarzający opakowanie lub zlecający jego produkcję pod własną marką. Nie musi posiadać własnych maszyn produkcyjnych (z pewnymi wyjątkami dla mikroprzedsiębiorstw).
2. Bada zgodność produktu z prawem, tworzy dokumentację techniczną i wystawia deklarację UE.
3. Przechowuje dokumenty przez 5 lat (opakowania jednorazowe) lub 10 lat (wielorazowe).
4. Musi podać na opakowaniu (lub za pomocą kodu QR/dokumentu) numer partii/seryjny oraz swoje dane i adres.

Producent (odpowiada za odpady i system)

1. Wytwórca, importer lub dystrybutor.
2. Odpowiada za odpady (Rozszerzona Odpowiedzialność Producenta). Musi zarejestrować się w odpowiednim rejestrze oraz finansować zbiórkę i zagospodarowanie odpadów opakowaniowych.

Jedna firma może być jednocześnie wytwórcą i producentem. W takim przypadku musi spełniać oba zestawy obowiązków.

PPWR

Ustalenie swojej roli w PPWR jest podstawą do usystematyzowania obowiązków.

ROLA	*OPIS*	*ODPOWIEDZIALNOŚĆ*
Wytwórca art. 3 ust. 1 pkt 13	Wytwarza opakowanie lub produkt w opakowaniu albo zleca ich zaprojektowanie lub wytworzenie pod własną nazwą lub znakiem towarowym.	Ocena zgodności, dokumentacja techniczna, deklaracja zgodności UE, identyfikacja , dane kontaktowe (art. 15)
Producent art. 3 ust. 1 pkt 15	Wytwórca, importer albo dystrybutor w jednym z pięciu wskazanych przypadków z lit. a–e.	ROP (ang. EPR), rozszerzona odpowiedzialność producenta (art. 44–45)
Importer art. 3 ust. 1 pkt 17	Wprowadza do UE opakowanie z państwa trzeciego.	Weryfikacja wytwórcy, własne dane na opakowaniu, kopia deklaracji (art. 18)
Dostawca art. 3 ust. 1 pkt 16	Dostarcza wytwórcy opakowanie (na zlecenie) lub materiał	Przekazanie wytwórcy informacji i dokumentacji (art. 16)
Dystrybutor art. 3 ust. 1 pkt 18	Podmiot w łańcuchu dostaw, poza wytwórcą i importerem	Należyta staranność, sprawdzenie rejestracji producenta i etykiety (art. 19)

PPWR

Wdrożenie PPWR w praktyce
Data 12 sierpnia wyznacza początek stosowania rozporządzenia PPWR, jednak dla przedsiębiorców nie oznacza to nagłego paraliżu. Opakowania wprowadzone na rynek przed tą datą nadal mogą znajdować się w obrocie. Warunkiem koniecznym jest jednak zdolność do jednoznacznego udokumentowania daty ich wprowadzenia do obrotu.
Każda nowa partia towaru i opakowań musi już bezwzględnie spełniać wymogi prawne oraz posiadać należytą dokumentację.

- **Rozdzielenie produktów od opakowań.** Pierwszym etapem powinno być uporządkowanie danych w systemach zarządzania (ERP). W oparciu o definicje PPWR należy rozdzielić rejestrację samych produktów od opakowań.
- **Kompleksowa inwentaryzacja opakowań.** Audytem należy objąć wszystkie materiały używane w procesach logistycznych – nie tylko opakowania jednostkowe i zbiorcze (kartony, folie), ale również transportowe (palety, taśmy spinające, worki big bag).
- **Weryfikacja dokumentacji dostawców.** Należy wystąpić do dostawców materiałów opakowaniowych o dostarczenie deklaracji zgodności PPWR oraz przeprowadzić audyt kompletności otrzymanych certyfikatów.
- **Mapowanie odpowiedzialności (ROP i zgodność).** Precyzyjne ustalenie, na kim w danym modelu biznesowym spoczywa obowiązek sporządzenia deklaracji zgodności, a kto odpowiada za Rozszerzoną Odpowiedzialność Producenta (ROP) oraz wnoszenie opłat. Rozgraniczenie tych ról ma bezpośredni wpływ na ryzyko finansowe i prawno-podatkowe firmy.
- **Planowanie recyklowalności i braku pustych powierzchni.** Harmonogram PPWR wymaga podjęcia działań projektowych już teraz.

Greenwashing

Dyrektywa EmpCo (ang. Empowering Consumers for the Green Transition, dyrektywa UE 2024/825) to unijne przepisy, które od 27 września 2026 roku zakazują stosowania niepotwierdzonych, ogólnych haseł ekologicznych (tzw. greenwashingu) w relacjach z konsumentami.

Uchwalona niedawno przez Sejm polska ustawa implementująca dyrektywę EmpCo wyznaczyła termin wejścia w życie nowych przepisów na dzień 27 września 2027 r.

Wprowadzające w błąd reklamy środowiskowe od dawna podlegają karom na gruncie prawa konkurencji.

Twierdzenie musi być formułowane w kontekście komunikacji handlowej i wprost lub domyślnie sugerować, że produkt, kategoria produktu, marka lub przedsiębiorca:

- ma pozytywny lub zerowy wpływ na środowisko,
- jest mniej szkodliwy dla środowiska niż inne,
- poprawił swój wpływ na środowisko w czasie.

Ogólne przekonanie, że produkt jest bardziej ekologiczny, nie jest wystarczające.
Przedsiębiorcy będą potrzebować badań, danych technicznych, certyfikatów, informacji o składzie, pochodzeniu surowców, śladzie węglowym, recyklingu czy energochłonności produktu.

EUDR

Rozporządzenie Parlamentu Europejskiego i Rady (UE) 2023/1115 dotyczące udostępniania na rynku UE oraz wywozu z Unii wybranych towarów i produktów związanych z wylesianiem i degradacją lasów (EUDR).

W Polsce trwają prace nad specjalną ustawą (o numerze UC101), która dostosuje polskie prawo do unijnych wymogów EUDR.

Rozporządzenie zmieniające (UE) 2024/3234 odroczyło o rok termin rozpoczęcia stosowania rozporządzenia (UE) 2023/1115, a rozporządzenie zmieniające (UE) 2025/2650 przesunęło ten termin o kolejny rok.

Podmioty, podmioty na dalszym etapie łańcucha dostaw i handlowcy, którzy nie są mikro- ani małymi przedsiębiorstwami, będą musieli spełniać wymogi rozporządzenia (UE) 2023/1115 od dnia 30 grudnia 2026 r., natomiast mikro- i małe przedsiębiorstwa – od dnia 30 czerwca 2027 r.

Weryfikacja produktów - Załącznik do rozporządzenia, kody taryfy celnej

Rejestr Cyfrowego Paszportu Produktu



Rejestr cyfrowego paszportu produktu

Dostęp do rejestru

Możesz teraz zarejestrować swoją organizację za pomocą poniższego linku.



Środowisko testowe

Dostęp do środowiska testowego

Zapoznaj się z funkcjami DPP i przepływami pracy w bezpiecznym środowisku testowym, bez wpływu na dane na żywo lub rzeczywiste procesy. Aby rozpocząć, utwórz osobne konto EU Login do testowania.



Podręcznik użytkownika dla podmiotów gospodarczych

Podręcznik użytkownika dla podmiotów gospodarczych

Podręcznik użytkownika rejestru cyfrowych paszportów produktów zawiera szczegółowe instrukcje i informacje funkcjonalne dotyczące głównych funkcji systemu cyfrowego rejestru paszportów produktów, w tym:

- Rejestracja organizacji
- Rejestracja cyfrowych paszportów produktu i zarządzanie nimi

NIS 2

Dyrektywa NIS 2 ustanawia jednolite ramy prawne w celu utrzymania cyberbezpieczeństwa w 18 sektorach krytycznych w całej UE.
Wzywa również państwa członkowskie do określenia krajowych strategii cyberbezpieczeństwa i współpracy z UE w zakresie transgranicznego reagowania i egzekwowania przepisów.

Nowelizacja ustawy o krajowym systemie cyberbezpieczeństwa

- Wprowadza nowe kary pieniężne za niewykonanie obowiązków ustawowych przez podmioty kluczowe lub podmioty ważne, m. in.: za nie wdrożenie systemu zarządzania bezpieczeństwem informacji czy nie zarejestrowanie się w wykazie podmiotów kluczowych i podmiotów ważnych.
- Wprowadza Krajowy Plan reagowania na incydenty i sytuacje kryzysowe w cyberbezpieczeństwie na dużą skalę.
- Obowiązek rejestracji: podmioty kluczowe i ważne po dokonaniu samooceny do 3 października 2026 r. są obowiązane złożyć wniosek o wpis do wykazu za pomocą systemu teleinformatycznego S46.
- Czas na dostosowanie: podmioty, które 3 kwietnia 2026 r. spełniały kryteria bycia podmiotem kluczowym lub ważnym, mają 12 miesięcy (do 3 kwietnia 2027 r.) na wdrożenie obowiązków z zakresu systemu zarządzania bezpieczeństwa informacji - SZBI.
- Pierwszy audyt: podmiot kluczowy będzie zobowiązany do przeprowadzenia audytu 24 miesiące (do 3 kwietnia 2028 r.) od spełnienia przesłanek uznania za taki podmiot. Kolejne audyty trzeba będzie przeprowadzać co najmniej raz na trzy lata.

NIS 2

NIS2 wprowadza dwa rodzaje sektorów – o wysokim stopniu krytyczności oraz inne sektory krytyczne

Sektory o wysokim stopniu krytyczności (podmioty kluczowe):

- energia (elektryczność, ropa, gaz, wodór),
- transport (lotniczy, kolejowy, wodny, drogowy),
- bankowość i infrastruktura rynków finansowych,
- sektor zdrowia (szpitale, laboratoria, producenci leków),
- woda pitna i ścieki,
- infrastruktura cyfrowa (IXP, DNS, TLD, cloud computing, data center, sieci CDN),
- zarządzanie usługami ICT dla podmiotów krytycznych,
- administracja publiczna,
- przestrzeń kosmiczna.

NIS2

Inne sektory krytyczne (podmioty ważne) od 17 października 2024 r:

- usługi pocztowe i kurierskie,
- gospodarowanie odpadami,
- produkcja i dystrybucja chemikaliów,
- produkcja i handel żywnością,
- produkcja wyrobów medycznych, komputerów, elektroniki, maszyn, pojazdów,
- dostawcy usług cyfrowych (marketplace, wyszukiwarki, media społecznościowe),
- instytucje badawcze.

Jakie są dokładne kryteria kwalifikacji pod NIS2?

Aby określić, czy Twoja firma jest objęta dyrektywą, musisz sprawdzić spełnienie następujących kryteriów:
Dla podmiotów kluczowych:

- zatrudnienie co najmniej 250 pracowników, lub
- roczny obrót co najmniej 50 mln euro i suma bilansowa co najmniej 43 mln euro,
- oraz działalność w jednym z sektorów o wysokim stopniu krytyczności.

Dla podmiotów ważnych:

- zatrudnienie co najmniej 50 pracowników, lub
- roczny obrót co najmniej 10 mln euro i suma bilansowa co najmniej 10 mln euro,
- oraz działalność w jednym z wymienionych 18 sektorów.

NIS2

Jak NIS2 wpływa na biznes

- Członkowie organów zarządzających odpowiadają za nadzór nad wdrażaniem środków cyberbezpieczeństwa i mogą ponosić konsekwencje za ich zaniedbania.
- Drastyczne kary finansowe:
  - Dla podmiotów kluczowych: do 10 mln EUR lub 2% całkowitego rocznego światowego obrotu (wyższa kwota).
  - Dla podmiotów ważnych: do 7 mln EUR lub 1,4% rocznego światowego obrotu (wyższa kwota).
- Obowiązek raportowania incydentów. Firmy muszą zgłaszać poważne incydenty bezpieczeństwa odpowiednim organom w rygorystycznych, krótkich ramach czasowych.
- Zarządzanie ryzykiem w łańcuchu dostaw. Duże firmy objęte NIS2 zaczną wymagać spełniania standardów cyberbezpieczeństwa od swoich mniejszych podwykonawców i dostawców, co oznacza spadek zleceń dla firm, które zignorują temat.
- Konieczność wdrożenia polityk bezpieczeństwa, szyfrowania, monitorowania sieci oraz regularnych audytów.

2027

Nowy Unijny Kodeks Celny (nUKC)

Polska ustawa dot. ROP

Przepisy bateryjne

Circular Economy Act

European Product Act



2027

Nowy Unijny Kodeks Celny (nUKC)

- Nowy Unijny Kodeks Celny (nUKC) wszedł w życie 20 września 2026 r. jednak większość jego przepisów zacznie być stosowana dopiero po 12 miesiącach.
- Aktualnie prace koncentrują się na utworzeniu Urzędu Unii Europejskiej (UE) do Spraw Celnych i unijnego centrum danych celnych.
- Wprowadzona zostanie nowa opłata manipulacyjna związana z obsługą zgłoszeń celnych przesyłek w sprzedaży na odległość.
- Zasadne jest przeprowadzenie przeglądu procesów i systemów służących do gromadzenia danych związanych z importem, eksportem i łańcuchem dostaw, tak aby zapewnić ich spójność, kompletność oraz możliwość elektronicznego udostępniania. Szczegółowe wymagania dotyczące zakresu danych i sposobu ich przekazywania będą jednak znane dopiero po przyjęciu aktów delegowanych i wykonawczych, które zgodnie z harmonogramem reformy powinny zostać opublikowane do 1 lipca 2027 r.



Nowy Unijny Kodeks Celny (nUKC)

Harmonogram wdrożenia

16 września 2026 r.

- Przyjęcie rozporządzenia (UE) 2026/2108 ustanawiającego nUKC i Urząd UE ds. Celnych (EUCA).

20 września 2026 r. (Wejście w życie nUKC)

- Wejście w życie przepisów nUKC.
- Prawne ustanowienie Urzędu Unii Europejskiej do Spraw Celnych (EUCA).
- Uruchomienie kompetencji do wydawania aktów delegowanych/wykonawczych oraz przygotowanie Centrum Danych Celnych (Data Hub).

1 listopada 2026 r. (Unijna Opłata Manipulacyjna – UHF)

- Rozpoczęcie stosowania Unijnej Opłaty Manipulacyjnej (UHF) w wysokości 2 EUR od pozycji w zgłoszeniu dla sprzedaży na odległość.
- Wprowadzenie nowego typu opłaty F00 w systemach krajowych.

21 września 2027 r. (Stosowanie zasadniczej części nUKC)

- Stosowanie głównych przepisów nUKC (m.in. nowa definicja importera, przedstawiciel celny, wnioskowanie o status Trust&Check).
- Formalne uchylenie dotychczasowego Kodeksu Celnego (UE nr 952/2013).

Nowy Unijny Kodeks Celny (nUKC)

1 lipca 2028 r. (Uruchomienie Data Hub e-commerce)

- Uruchomienie Data Hub e-commerce oraz osiągnięcie operacyjności przez Urząd UE ds. Celnych (EUCA).
- Nowe zasady dla sprzedaży na odległość (importer, skład celny, status Trust&Check).
- Możliwość poboru niższej kwoty UHF przy procedurze składowania celnego.

1 marca 2031 r. (Faza przejściowa Data Hub)

- Dobrowolne korzystanie z Data Hub przez przedsiębiorców.
- Okres współistnienia starych i nowych procesów celnych.

1 marca 2034 r. (Pełna operacyjność)

- Obowiązkowe i pełne korzystanie z Data Hub.
- Model oparty na danych całkowicie zastępuje dotychczasowe zgłoszenia celne.
- Wygaszenie dotychczasowych pozwoleń na uproszczenia (funkcjonowanie statusów AEO oraz Trust&Check).

Nowy Unijny Kodeks Celny (nUKC)

Wprowadzenie unijnej opłaty manipulacyjnej (UHF, Union Handling Fee)

Czego dotyczy?

- Obsługi wniosku o objęcie towarów procedurą dopuszczenia do obrotu, gdy towary są importowane do Unii w ramach sprzedaży na odległość.
- Odnosi się do wszystkich towarów importowanych na teren Unii w ramach sprzedaży na odległość, bez względu na wartość towarów w przesyłce pod warunkiem, że transakcja sprzedaży kwalifikuje się jako sprzedaż na odległość.
- Naliczana od pozycji w zgłoszeniu.

Kiedy jest należna?

- Staje się należna w chwili przyjęcia zgłoszenia celnego
- UHF nie ma charakteru tymczasowego (w odróżnieniu do cła 3 EUR)

Na podstawie analiz Komisja Europejska ustaliła, że UHF powinna wynosić 2 EUR.
Należna kwota UHF będzie wliczana do podstawy wymiaru podatku VAT

Dziękuję za uwagę





ilona.skibinska@gmail.com
LinkedIn